



Das Institut für Wirtschaftsforschung Halle ist Mitglied der Leibniz-Gemeinschaft

# **IWH-Pressemitteilung 41/2004**

**SENDESPERRFRIST: 2. Dezember 2004, 14.00 Uhr**

**SPERRFRIST: 2. Dezember 2004, 15.00 Uhr**

**IWH-Industrienumfrage im November 2004:**

**Zuversicht der ostdeutschen Unternehmer  
schwindet erneut**

**Ansprechpartner: Dr. Udo Ludwig (Tel. 0345/77 53 800)**

Halle (Saale), den 2. Dezember 2004

---

Kleine Märkerstraße 8, 06108 Halle (Saale) Postfach 11 03 61, 06017 Halle (Saale)  
Tel.: (0345) 7753-60 Fax: (0345) 7753 820 <http://www.iwh-halle.de>

## IWH-Industrienumfrage im November 2004: Zuversicht der ostdeutschen Unternehmer schwindet erneut

Die IWH-Umfrage unter rund 300 ostdeutschen Industrieunternehmen zeigt im November eine gravierende Abkühlung des Geschäftsklimas. Die teilnehmenden Firmen schätzen sowohl die laufenden als auch die zukünftigen Geschäfte erheblich ungünstiger ein als noch in der Vorperiode.

Der Saldo der positiven und negativen Meldungen zur aktuellen *Geschäftslage* verlor 12 Prozentpunkte gegenüber September. Der gegenwärtige Stand in Höhe von 35 Saldenpunkten liegt unterhalb des diesjährigen Mittelwertes und des Niveaus zu Jahresbeginn; auch der Vorsprung von vier Prozentpunkten gegenüber dem Vorjahresstand ist nicht erheblich. Allerdings geben nach wie vor mehr als zwei Drittel der Befragten eine positive Einschätzung zu den aktuellen Geschäften ab.

Abbildung 1:  
Entwicklung der Geschäftslage  
- Saldo der positiven und negativen Wertungen -

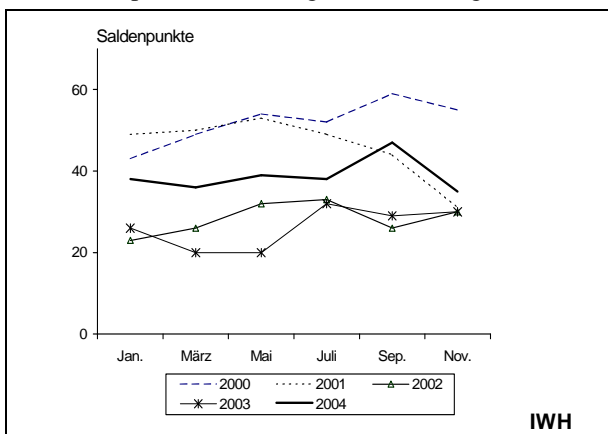

Quelle: IWH-Industrienumfragen.

Die im März dieses Jahres begonnene Eintrübung der Geschäftsaussichten setzt sich im November fort: mit 10 Prozentpunkten Differenz fällt der Rückgang im Saldo der *Geschäftsaussichten* für die kommenden sechs Monate besonders kräftig aus. Nun wird auch das Vorjahresniveau um neun Prozentpunkte unterschritten. Nach der bisher so zähen konjunkturellen Entwicklung hat wohl die Skepsis der Unternehmen zugenommen, und sie rechnen nicht mit einem baldigen Anziehen der Konjunktur.

Die Verschlechterung der Geschäftslage betrifft alle fachlichen Hauptgruppen, insbesondere die Vorleistungsgüterproduzenten mussten deutliche

Einbußen hinnehmen. So schätzen die Hersteller von Gummi- und Kunststoffwaren und die Produzenten chemischer Erzeugnisse die aktuellen Geschäfte merklich ungünstiger ein als im September. Hier dürften wohl die gestiegenen Energie- und Rohstoffpreise von Bedeutung sein. Bei den Unternehmen aus dem Bereich der Gewinnung von Steinen und Erden überwiegen gar die negativen Stimmen. Für die kommenden Monate rechnet die Mehrheit der Vorleistungsgüterproduzenten nicht mit einer Belebung der Geschäfte.

Die Investitionsgüterhersteller melden eine nur moderate Verschlechterung ihrer aktuellen Lage, beurteilen aber die zukünftigen Aktivitäten auffällig negativ. Im Maschinen- und Fahrzeugbau ist die

Abbildung 2:  
Entwicklung der Geschäftsaussichten  
- Saldo der positiven und negativen Wertungen -

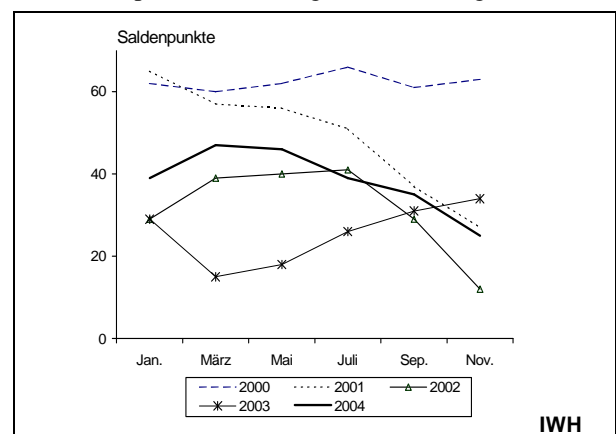

Quelle: IWH-Industrienumfragen.

Stimmung besonderes gedrückt. Anscheinend haben sich die hohen Erwartungen der Maschinenbauer, die noch in der letzten Umfrage geäußert wurden, nicht erfüllt. In Anbetracht der im September wieder gestiegenen Bestellungen von Investitionsgütern ist dieses Ergebnis gleichwohl überraschend.

Im Konsumgüterbereich ist eine Spaltung zu konstatieren: während sich die Gebrauchsgüterhersteller uneingeschränkt zufrieden geben, berichten die Verbrauchsgüterproduzenten, speziell aus dem Ernährungsgewerbe, von rückläufigen Geschäften und ungünstigen Zukunftsperspektiven.

Sophie.Woersdorfer@iwh-halle.de

Tabelle:

Geschäftslage und Geschäftsaussichten laut IWH-Umfrage in der ostdeutschen Industrie – November 2004  
- Vergleich zum Vorjahreszeitraum und zur Vorperiode -

| Gruppen/Wertungen               | gut (+)   |           |           | eher gut (+) |           |           | eher schlecht (-) |           |           | schlecht (-) |          |          | Saldo     |           |           |
|---------------------------------|---|-----------|-----------|--------------|-----------|-----------|-------------------|-----------|-----------|--------------|----------|----------|-----------|-----------|-----------|
|                                 | Nov. 03   | Sept. 04  | Nov. 04   | Nov. 03      | Sept. 04  | Nov. 04   | Nov. 03           | Sept. 04  | Nov. 04   | Nov. 03      | Sept. 04 | Nov. 04  | Nov. 03   | Sept. 04  | Nov. 04   |
|                                 | in % der Unternehmen der jeweiligen Gruppe <sup>a</sup> |           |           |              |           |           |                   |           |           |              |          |          |           |           |           |
| <b>Geschäftslage</b>            |   |           |           |              |           |           |                   |           |           |              |          |          |           |           |           |
| <b>Industrie insgesamt</b>      | <b>23</b>   | <b>25</b> | <b>24</b> | <b>43</b>    | <b>49</b> | <b>44</b> | <b>31</b>         | <b>22</b> | <b>29</b> | <b>4</b>     | <b>5</b> | <b>4</b> | <b>30</b> | <b>47</b> | <b>35</b> |
| <b>Hauptgruppen<sup>b</sup></b> |   |           |           |              |           |           |                   |           |           |              |          |          |           |           |           |
| Vorleistungsgüter               | 17  | 21        | 25        | 50           | 52        | 39        | 29                | 22        | 32        | 5            | 6        | 5        | 33        | 46        | 27        |
| Investitionsgüter               | 22  | 26        | 17        | 40           | 45        | 51        | 33                | 28        | 29        | 6            | 1        | 2        | 23        | 43        | 37        |
| Ge- und Verbrauchsgüter         | 32  | 29        | 31        | 35           | 48        | 46        | 31                | 17        | 17        | 2            | 7        | 6        | 34        | 52        | 43        |
| dar.: Nahrungsgüter             | 36  | 32        | 23        | 41           | 51        | 40        | 22                | 15        | 38        | 1            | 3        | 0        | 53        | 65        | 25        |
| <b>Größengruppen</b>            |   |           |           |              |           |           |                   |           |           |              |          |          |           |           |           |
| 1 bis 49 Beschäftigte           | 24  | 16        | 19        | 35           | 47        | 38        | 31                | 25        | 36        | 10           | 11       | 7        | 18        | 27        | 15        |
| 50 bis 249 Beschäftigte         | 23  | 25        | 22        | 48           | 48        | 46        | 26                | 24        | 28        | 3            | 3        | 3        | 42        | 46        | 37        |
| 250 und mehr Beschäftigte       | 24  | 33        | 33        | 35           | 53        | 43        | 41                | 13        | 23        | 0            | 0        | 0        | 19        | 73        | 53        |
| <b>Statusgruppen</b>            |   |           |           |              |           |           |                   |           |           |              |          |          |           |           |           |
| Privatisierte Unternehmen       | 21  | 23        | 22        | 45           | 52        | 48        | 32                | 21        | 27        | 3            | 5        | 3        | 32        | 49        | 40        |
| darunter:                       |   |           |           |              |           |           |                   |           |           |              |          |          |           |           |           |
| Westdt./ausl. Investoren        | 20  | 26        | 24        | 47           | 52        | 50        | 32                | 18        | 23        | 1            | 4        | 3        | 34        | 56        | 48        |
| Management-Buy-Outs             | 21  | 16        | 24        | 39           | 48        | 36        | 39                | 30        | 41        | 1            | 6        | 0        | 19        | 29        | 19        |
| Reprivatisierer                 | 26  | 19        | 12        | 38           | 60        | 54        | 26                | 13        | 28        | 10           | 9        | 6        | 28        | 57        | 32        |
| Neugründungen                   | 29  | 21        | 25        | 39           | 50        | 36        | 26                | 24        | 34        | 7            | 4        | 5        | 35        | 43        | 23        |
| <b>Geschäftsaussichten</b>      |   |           |           |              |           |           |                   |           |           |              |          |          |           |           |           |
| <b>Industrie insgesamt</b>      | <b>16</b>   | <b>22</b> | <b>16</b> | <b>51</b>    | <b>46</b> | <b>46</b> | <b>29</b>         | <b>29</b> | <b>33</b> | <b>4</b>     | <b>4</b> | <b>4</b> | <b>34</b> | <b>35</b> | <b>25</b> |
| <b>Hauptgruppen<sup>b</sup></b> |   |           |           |              |           |           |                   |           |           |              |          |          |           |           |           |
| Vorleistungsgüter               | 11  | 18        | 15        | 57           | 45        | 48        | 28                | 32        | 33        | 4            | 5        | 5        | 36        | 25        | 25        |
| Investitionsgüter               | 17  | 26        | 11        | 49           | 45        | 45        | 28                | 29        | 38        | 5            | 1        | 5        | 33        | 41        | 13        |
| Ge- und Verbrauchsgüter         | 22  | 23        | 20        | 44           | 48        | 49        | 31                | 24        | 26        | 3            | 4        | 5        | 32        | 43        | 34        |
| dar.: Nahrungsgüter             | 29  | 24        | 28        | 49           | 48        | 37        | 22                | 26        | 35        | 0            | 2        | 0        | 56        | 44        | 30        |
| <b>Größengruppen</b>            |   |           |           |              |           |           |                   |           |           |              |          |          |           |           |           |
| 1 bis 49 Beschäftigte           | 13  | 12        | 10        | 43           | 42        | 39        | 36                | 37        | 40        | 8            | 9        | 11       | 12        | 8         | -2        |
| 50 bis 249 Beschäftigte         | 18  | 24        | 16        | 58           | 48        | 48        | 21                | 25        | 34        | 3            | 2        | 2        | 52        | 45        | 28        |
| 250 und mehr Beschäftigte       | 19  | 27        | 25        | 43           | 43        | 46        | 38                | 30        | 29        | 0            | 0        | 0        | 24        | 40        | 43        |
| <b>Statusgruppen</b>            |   |           |           |              |           |           |                   |           |           |              |          |          |           |           |           |
| Privatisierte Unternehmen       | 15  | 20        | 19        | 52           | 51        | 44        | 30                | 26        | 35        | 4            | 3        | 3        | 34        | 42        | 25        |
| darunter:                       |   |           |           |              |           |           |                   |           |           |              |          |          |           |           |           |
| Westdt./ausl. Investoren        | 13  | 22        | 22        | 59           | 54        | 45        | 27                | 22        | 32        | 1            | 2        | 1        | 44        | 52        | 34        |
| Management-Buy-Outs             | 16  | 15        | 14        | 52           | 44        | 37        | 27                | 37        | 43        | 6            | 4        | 6        | 35        | 18        | 2         |
| Reprivatisierer                 | 18  | 13        | 14        | 31           | 49        | 40        | 41                | 30        | 40        | 10           | 9        | 6        | -2        | 23        | 8         |
| Neugründungen                   | 19  | 21        | 11        | 52           | 39        | 51        | 24                | 35        | 31        | 5            | 5        | 7        | 42        | 21        | 24        |

<sup>a</sup> Summe der Wertungen je Umfrage gleich 100 - Ergebnisse gerundet, Angaben für November 2004 vorläufig. – <sup>b</sup> Die Klassifikation der Hauptgruppen wurde der Wirtschaftszweigsystematik 2003 angepasst.

Quelle: IWH-Industrienumfragen.