

IWH-Pressemitteilung 7/2009

SENDESPERRFRIST: 2. Februar 2009, 11.00 Uhr

SPERRFRIST: 2. Februar 2009, 11.30 Uhr

Ansprechperson: Dr. Cornelia Lang (Tel.: 0345/7753-802)

IWH-Industrienumfrage im Januar 2009: Talfahrt abgebremst

Das Geschäftsklima im Verarbeitenden Gewerbe Ostdeutschlands hat sich zu Beginn des neuen Jahres weiter abgekühlt. Der Rückgang bei der Bewertung von Geschäftslage und Geschäftsaussichten fiel jedoch schwächer aus als in der vorherigen Umfrage.

Zwar überwiegen die positiven Urteile noch immer, aber vor allem große Unternehmen sind pessimistisch gestimmt. Die bis in den Herbst 2008 gemeldete Hochstimmung im Investitionsgütergewerbe ist verflogen.

Halle (Saale), den 2. Februar 2009

Kleine Märkerstraße 8, 06108 Halle (Saale) Postfach 11 03 61, 06017 Halle (Saale)
Tel.: (0345) 7753-60 Fax: (0345) 7753 820 <http://www.iwh-halle.de>

IWH-Industrienumfrage im Januar 2009: Talfahrt abgebremst

Zu Jahresbeginn 2009 hat sich das Geschäftsklima im Verarbeitenden Gewerbe Ostdeutschlands weiter abgekühlt, wie die Ergebnisse der IWH-Industrienumfrage vom Januar unter rund 300 Unternehmen zeigen. Sowohl ihre aktuelle *Geschäftslage* als auch ihre *Geschäftsaussichten* bewerteten die Unternehmen nochmals schlechter als bereits in der Novemberumfrage. Allerdings fiel der Rückgang bei weitem nicht so kräftig aus wie zuvor (vgl. Tabelle). Die positiven Urteile überwiegen noch immer. Nahezu ausgeglichen sind die optimistischen und pessimistischen Einschätzungen bezüglich der Geschäftsentwicklung bis zum Sommer. Die Hersteller von Konsumgütern und unter ihnen vor allem die Nahrungsgüterproduzenten beurteilen das Geschäftsklima deutlich positiver als die übrigen Sparten. Große Unternehmen mit mehr als 249 Beschäftigten hingegen sind pessimistisch gestimmt; nur noch jeweils ca. jedes vierte bewertet die Lage und die Aussichten positiv.

Bereinigt um jahreszeitlich bedingte Einflüsse zeigt sich für die ostdeutsche Industrie insgesamt ein Stopp der rasanten Talfahrt. Die Geschäftserwartungen sind sogar leicht nach oben gerichtet, allerdings auf sehr niedrigem Niveau (vgl. Abbildung). Die bis in den Herbst 2008 gemeldete Hochstimmung im Investi-

Entwicklung der Geschäftslage und Geschäftsaussichten im ostdeutschen Verarbeitenden Gewerbe
- Salden^a, saisonbereinigte Monatswerte -

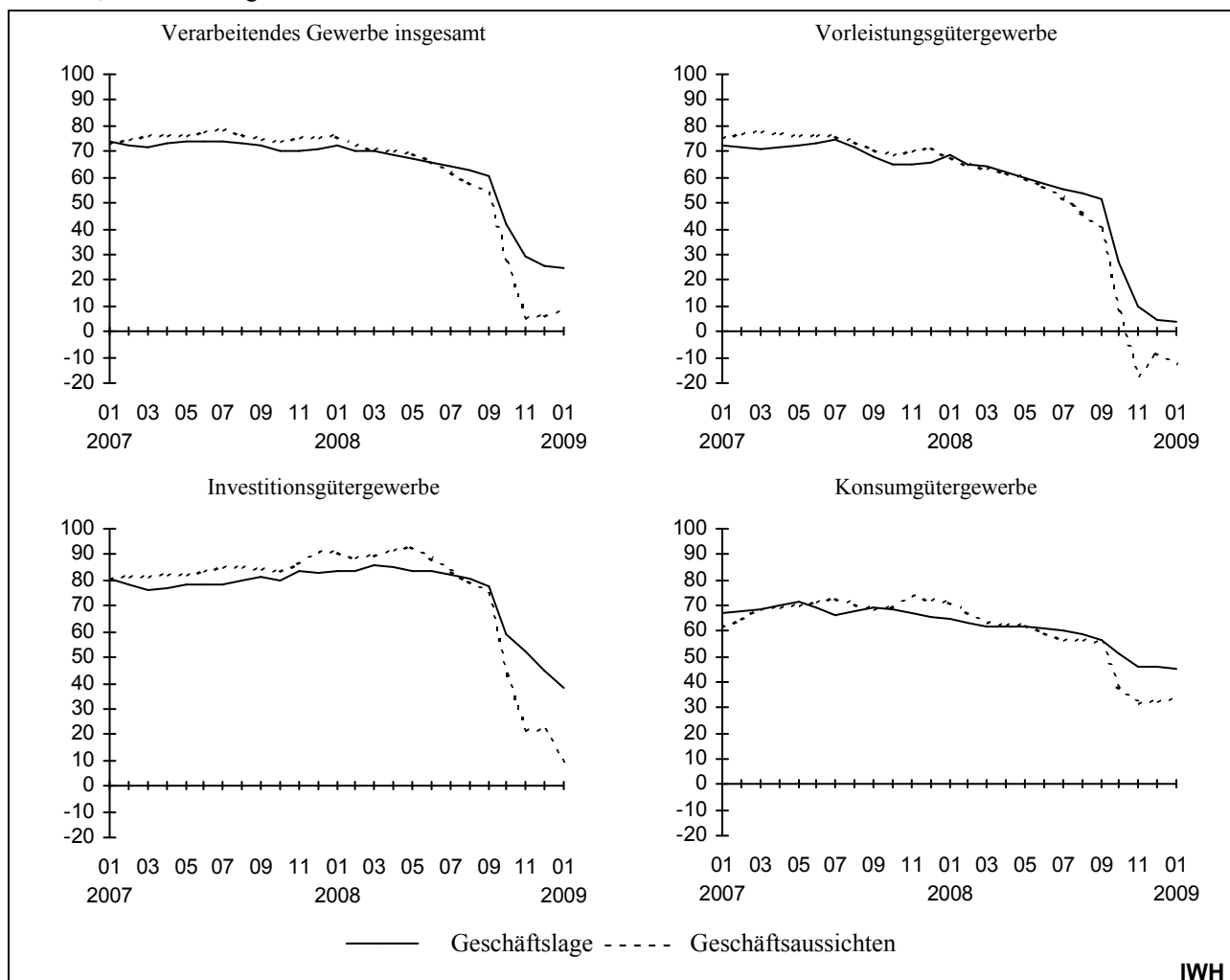

^a Die Salden von Geschäftslage und -aussichten werden als Differenz aus den Prozentanteilen der jeweils positiven und negativen Urteile der befragten Unternehmen berechnet und nach dem Berliner Verfahren (BV4) saisonbereinigt. Für längere Zeitreihen siehe „Daten und Informationen/Aktuelle Konjunkturdaten“ unter www.iwh-halle.de.

Quelle: IWH-Industrienumfragen.

tionsgütergewerbe ist verfliegen. Noch aber bestimmen die Urteile „gut“ oder „eher gut“ das Bild der Sparte. Knapp drei Viertel der Maschinenbauer beurteilen die Geschäftslage derzeit positiv, bei den Aussichten ist es die Hälfte der Unternehmen. Eine „schlechte“ oder „eher schlechte“ Lage melden aber beispielsweise sieben von zehn Fahrzeugbauunternehmen, trübe Aussichten acht von zehn. Unter den Vorleistungsgüterproduzenten war der Stimmungseinbruch im letzten Quartal des vergangenen Jahres erdrutschartig. Inzwischen zeigt sich eine Beruhigung bei der Beurteilung der Lage. Gleichwohl berichtet die Mehrzahl der Unternehmen über eine schlechte Auftrags- und Produktionslage mit entsprechend überwiegend negativen Erwartungen bis zum Sommer.

Auch saisonbereinigt ist die Stimmung unter den Konsumgüterproduzenten besser als in den anderen Bereichen. Produktionslage und -aussichten werden besser als Ende 2008 beurteilt. Vor allem das Ernährungsgewerbe zeigt sich zufrieden: Geschäftslage und -erwartungen werden nicht nur besser als in der vorherigen Umfrage beurteilt, sondern auch besser als vor einem Jahr.

Cornelia Lang
(*Cornelia.Lang@iwh-halle.de*)

Geschäftslage und Geschäftsaussichten laut IWH-Umfragen im ostdeutschen Verarbeitenden Gewerbe
- Vergleich der Ursprungswerte mit Vorjahreszeitraum und Vorperiode, Stand Januar 2009 -

| Gruppen/Wertungen | gut (+) | | | eher gut (+) | | | eher schlecht (-) | | | schlecht (-) | | | Saldo | | |
|---------------------------------|---|-----------|-----------|--------------|-----------|-----------|-------------------|-----------|-----------|--------------|----------|-----------|-----------|-----------|-----------|
| | Jan. 08 | Nov. 08 | Jan. 09 | Jan. 08 | Nov. 08 | Jan. 09 | Jan. 08 | Nov. 08 | Jan. 09 | Jan. 08 | Nov. 08 | Jan. 09 | Jan. 08 | Nov. 08 | Jan. 09 |
| | in % der Unternehmen der jeweiligen Gruppe ^a | | | | | | | | | | | | | | |
| Geschäftslage | | | | | | | | | | | | | | | |
| Industrie insgesamt | 43 | 30 | 19 | 41 | 36 | 38 | 14 | 27 | 31 | 2 | 7 | 12 | 68 | 32 | 15 |
| Hauptgruppen^b | | | | | | | | | | | | | | | |
| Vorleistungsgüter | 38 | 23 | 13 | 42 | 33 | 31 | 17 | 34 | 38 | 3 | 10 | 18 | 60 | 12 | -12 |
| Investitionsgüter | 57 | 45 | 24 | 36 | 31 | 44 | 6 | 21 | 25 | 1 | 3 | 7 | 86 | 52 | 36 |
| Ge- und Verbrauchsgüter | 35 | 29 | 25 | 46 | 44 | 46 | 17 | 22 | 23 | 2 | 5 | 6 | 61 | 45 | 41 |
| dar.: Nahrungsgüter | 32 | 28 | 37 | 43 | 43 | 44 | 20 | 21 | 13 | 5 | 7 | 6 | 49 | 41 | 61 |
| Größengruppen | | | | | | | | | | | | | | | |
| 1 bis 49 Beschäftigte | 32 | 30 | 16 | 43 | 34 | 41 | 21 | 27 | 28 | 4 | 9 | 14 | 51 | 28 | 15 |
| 50 bis 249 Beschäftigte | 39 | 33 | 23 | 48 | 39 | 42 | 12 | 23 | 31 | 1 | 5 | 4 | 74 | 45 | 29 |
| 250 und mehr Beschäftigte | 60 | 28 | 15 | 26 | 25 | 29 | 12 | 37 | 29 | 2 | 10 | 27 | 71 | 5 | -12 |
| Geschäftsaussichten | | | | | | | | | | | | | | | |
| Industrie insgesamt | 40 | 18 | 12 | 46 | 35 | 37 | 12 | 39 | 40 | 2 | 8 | 11 | 72 | 6 | -1 |
| Hauptgruppen^b | | | | | | | | | | | | | | | |
| Vorleistungsgüter | 39 | 9 | 6 | 43 | 33 | 33 | 16 | 47 | 45 | 2 | 11 | 16 | 64 | -18 | -21 |
| Investitionsgüter | 52 | 31 | 16 | 42 | 32 | 34 | 5 | 33 | 41 | 1 | 4 | 9 | 89 | 25 | 0 |
| Ge- und Verbrauchsgüter | 28 | 22 | 19 | 55 | 42 | 46 | 15 | 31 | 29 | 2 | 5 | 6 | 67 | 28 | 30 |
| dar.: Nahrungsgüter | 27 | 31 | 27 | 53 | 43 | 46 | 15 | 21 | 24 | 5 | 5 | 3 | 59 | 48 | 46 |
| Größengruppen | | | | | | | | | | | | | | | |
| 1 bis 49 Beschäftigte | 23 | 13 | 9 | 56 | 44 | 46 | 18 | 35 | 34 | 3 | 8 | 11 | 58 | 12 | 9 |
| 50 bis 249 Beschäftigte | 39 | 22 | 14 | 48 | 31 | 36 | 12 | 42 | 43 | 1 | 5 | 7 | 75 | 6 | 2 |
| 250 und mehr Beschäftigte | 58 | 13 | 10 | 33 | 37 | 30 | 7 | 37 | 37 | 2 | 13 | 23 | 81 | 0 | -20 |

^a Summe der Wertungen je Umfrage gleich 100 - Ergebnisse gerundet, Angaben für Januar 2009 vorläufig. - ^b Die Klassifikation der Hauptgruppen wurde der Wirtschaftszweigsystematik 2003 angepasst.

Quelle: IWH-Industrienumfragen.